Dolní LOMNÁ

Zpravodaj obce Dolní Lomná • Biuletyn Gminy Łomnej Dolnej

www.dolnilomna.eu

Prosinec 2022

Spoluobčané naší milí,
dovolte nám v této chvíli,
popřát do nového roku
řadu následujících kroků:
štěstí jako první věc,
zdraví, bez něj to nejde přec,
za třetí pak hodně lásky,
život nezpůsobující vrásky,
dále hodně důvodů
užít si klid a pohodu
a to nejen na Vánoce,
ale každičký den v roce.

Vám přeje Obecní Úřad

PODĚKOVÁNÍ

Obec Dolní Lomná děkuje paní Střelecké Emilii za upečení trubiček pro děti obou základních a mateřských škol v Dolní Lomné a rodině Wacławkové a rodině Kluzové, kteří obci darovali vánoční strom.

UPOZORNĚNÍ

NA ZMĚNU DOBY SVITU VEŘEJNÉHO OSVĚTLENÍ.

OD 23:00 DO 4:00 HODIN BUDE Z DŮVODU ÚSPORY ENERGIEMI VEŘEJNÉHO OSVĚTLENÍ VYPNUTÉ.

OZNÁMENÍ

Kalendáře na rok 2022 jsou k vyzvednutí
na Obecním úřadě pro občany Dolní Lomné zdarma.

Poděkování panu Pawlowskému za péči o vodu

Voda má v životě člověka a v celé přírodě veliký a nenahraditelný význam a je v podstatě vzácná, přestože si to málo uvědomujeme. Vždyť z celkového množství vody na Zemi je 97 % vody slané v mořích a oceánech. Jen 3 % vody na Zemi je voda sladká - nebo jinak řečeno, voda, která se dá po úpravě použít na pití. Naše lidské tělo je tvořeno asi z 60 % vodou, kterou je nutno stále doplňovat a uvolňovat, aby naše tělo dobře prospívalo. Vždyť to znáte, jak se často říká – dodržujte pitný režim.

Hodnotu vody, která teče z kohoutků v našich domácnostech si většinou uvědomíme, až když přestane téct, nebo je kalná či jinak špatná. Proto jsme rádi, že naše obec má své vodovody a zásobuje většinu našich obyvatel. Aby však voda tekla a byla v dobré kvalitě, je potřeba se o vodovody starat.

Z tohoto důvodu v dnešním článku upřímně a s vděčností děkujeme panu Romanu Pawlowskému staršímu, který se dlouhé roky, vice než 10 let, od 21.3.2012, staral o jímání vody a vodojem v Jestřábí. Jeho péče o vodu v Jestřábí byla mimořádně pečlivá, příkladná a vynalézavá. Přestože původní jímání na hlavním potoce je značně poškozené a čeká jej rekonstrukce, udělal pan Roman Pawlowski několik vylepšení, která sám realizoval a takto zajistil, že voda ve vodovodním řádu Jestřábí vždy tekla a dostala se v pořádku do našich domovů. Těch několik poruch dodávek vody, které se také v Jestřábí staly, nemohl ovlivnit. Myslím že si téměř všichni uvědomujeme, že každé technické dílo, tedy i vodovody, stárnou, potřebují opravy a stálou údržbu. Také zajištění, aby rozbory pitné vody odpovídaly požadavkům zákonů je hodně náročné, zvláště při jímání vody přímo z vodotečí. A to byla každodenní péče pana Romana Pawlowského, který se v prosinci 2022 rozhodl z důvodu svého věku správcovství o jímání vody a vodojem Jestřábí ukončit. Ještě jednou Romane: Obec Dolní Lomná upřímně děkuje za tvé věrné a pečlivé správcovství o vodu v Jestřábí. Přejeme hodně zdraví a krásných chvil se svými blízkými do dalších let života.

9.12.2022 Pavel Boháč

Obecní úřad Dolní Lomná

O Z N Á M E N Í

o době a místě konání volby prezidenta České republiky

Starostka obce Dolní Lomná paní Eva Sikorová podle § 14 odst. 1 zákona č. 275/2012 Sb., o volbě prezidenta republiky a o změně a doplnění některých zákonů, ve znění pozdějších předpisů

o z n a m u j e

1. Volba prezidenta České republiky se uskuteční

   v pátek dne 13. ledna 2023 od 14,00 do 22,00 hodin
   a v sobotu dne 14. ledna 2023 od 8,00 do 14,00 hodin

   a případné druhé kolo volby

   v pátek dne 27. ledna 2022 od 14,00 do 22,00 hodin
   a v sobotu dne 28. ledna 2023 od 8,00 do 14,00 hodin

2. Místem konání volby prezidenta České republiky v okrsku č. 1 je volební místnost - **zasedací místnost Obecního úřadu Dolní Lomná čp. 164**.

3. Voliči bude umožněno hlasování poté, kdy prokáže svoji totožnost a státní občanství České republiky (platným občanským průkazem, cestovním, diplomatickým nebo služebním pasem České republiky anebo cestovním průkazem).

4. Voličem je státní občan České republiky, který alespoň druhý den voleb dosáhl věku nejméně 18 let. Ve druhém kole volby prezidenta může volit i občan, který alespoň druhý den konání druhého kola dosáhl věku 18 let.

5. Voliči budou dodány nejpozději 3 dny přede dnem konání voleb hlasovací lístky. V den voleb volič může obdržet hlasovací lístky i ve volební místnosti.

V Dolní Lomné dne 8. prosince 2022

Eva Sikorová
starostka obce

Urząd Gminy Łomna Dolna

OGŁOSZENIE

o czasie i miejscu wyborów na prezydenta republiki

Wójt Gminy Łomna Dolna w myśl § 14 rozdział 1 Ustawy Nr 275/2012 Dz.U. o wyborach na prezydenta republiki oraz o zmianie i uzupełnieniach niektórych następnych ustaw, w aktualnym brzmieniu

o g ł a s z a

1. Wybory na prezydenta republiki odbędą się w przeciągu dwóch dni, tj.:

   w piątek dnia 13 stycznia 2023 roku w godzinach od 14,00 do 22,00, oraz
   w sobotę dnia 14 stycznia 2023 roku w godzinach od 8,00 do 14,00

   i ewentualna druga tura wyborów odbędzie się

   w piątek dnia 27 stycznia 2023 roku w godzinach od 14,00 do 22,00, oraz
   w sobotę dnia 28 stycznia 2023 roku w godzinach od 8,00 do 14,00

2. Miejscem wyborów w obwodzie wyborczym Nr 1 jest **sala posiedzeń Urzędu gminnego Łomna Dolna, nr 164.**

3. Głosowanie zostanie wyborcy umożliwione po udokumentowaniu swojej tożsamości oraz posiadanie obywatelstwa Republiki Czeskiej (ważnym dowodem osobistym, paszportem, paszportem służbowym lub dyplomatycznym albo legitymacją służbową).

4. Wyborcą w wyborach jest obywatel Republiki Czeskiej, który najpóźniej drugiego dnia wyborów osiągnął wiek 18 lat. W drugiej turze wyborów może głosować też obywatel Republiki Czeskiej, który chociażby w drugi dzień trwania drugiej tury wyborów osiągnął wiek 18 lat.

5. Każdy wyborca otrzyma karty wyborcze 3 dni przed terminem wyborów, lub może je otrzymać również w dniu wyborów w lokalu wyborczym.

Łomna Dolna, 8 grudzień 2022 r.

Eva Sikorová
Wójt Gminy

Mikulášská

Čerte, k nám už nemusíš, Mikuláši, ty to víš.
Řekneme ti básničku, dostaneme kytičku,
Kytička je celá bílá, jako anděl, co má křídla.
Andělíčku, strážce můj, vždycky u mě večer stůj.
Budeš-li u mě večer státi, nebudu se vůbec báti.

A teď rychle na písničku, přidej se k nám andělíčku.

Eliška Poništová 3. ročník,
Sabina Lorenzini 4. ročník

Plavecký výcvik

I v letošním školním roce žáci 2. až 5. ročníku naší školy absolvovali plavecký výcvik, který díky perfektně vedeným lekcím přispěl k zdokonalení jejich plaveckých dovedností.
Instruktoři Plavecké školy prostřednictvím zajímavých aktivit motivovali žáky k překonání strachu z vody, osvojení si nových plaveckých stylů a způsobů skoku do vody. K atraktivitě kurzu přispívá nejen využití zajímavých pomůcek, ale především skvělý přístup lektorů – plavčíků. Děkujeme Plavecké škole Bystřice za příjemná páteční dopoledne.

Kolektiv pedagogů ZŠ Dolní Lomná 149, p. o

MIKULÁŠ

Již od poloviny listopadu oči žáků netrpělivě pokukovaly do oken a vyčkávaly sněhové vločky. Společně jsme ve škole vytvářeli zimní ozdoby, připravovali jsme program písní, koled a básní. Pro koho? No přece pro Mikuláše. Ten zavítal za doprovodu anděla a několika čertů k Muzeu. Ať se čerti snažili sebevíc a hlasitě hartusili svými rezavými řetězy, nikdo neuronil ani slzičku a strach nenahnali ani našim nejmenším. Zazpívali jsme koledy, přednesli básničky. Odměnou pro děti a žáky byl balíček s dobrotami, na kterých si všichni moc pochutnali.

kolektiv pedagogů ZŠ

REJ BROUČKŮ A BERUŠEK

10. listopadu jsme se sešli u školky ve večerních hodinách, abychom společně uspali broučky, berušky, no prostě všechny „hmyzáky“ uložili k zimnímu spánku.

Vyrobili jsme z listů broučky, řekli jim básničku a pod stromem na zahradě jsme je zazimovali.

U toho nám krásně svítily různé lucerničky, lampionky. Večerní setkání jsme ukončili osvětleným průvodem po cyklostezce až k Hotelu Pod Akáty na horký čaj a párek. Dětem se malé večerní dobrodružství moc líbilo.

Kolektiv MŠ

JARMARK ADWENTOWY

W czwartek 24 listopada w Polskiej Szkole w Łomnej Dolnej odbył się Jarmark Adwentowy. Mogliśmy poczuć klimat Świąt dzięki przepięknym pracom dzieci z przedszkola i szkoły. Na Jarmarku można było również zakupić prace rodziców, którzy zaskoczyli nas swoją

kreatywnością. Wydarzenie to było również okazją do spotkania rodziców, dziadków i sympatyków szkoły i przedszkola przy dobrym ciastku i kawie. Dziękujemy wszystkim za zaangażowanie!

Grono Pedagogiczne

Z dźwiękiem
dzwonów melodyjnych,
Wraz z opłatkiem
wigilijnym,
W dzień Bożego
Narodzenia,
Ślemy serdeczne te życzenia
Zdrowia, szczęścia,
powodzenia
I w Nowym Roku
marzeń spełnienia.
Wesołych Świąt Bożego
Narodzenia!
Życzy Szkoła i Przedszkole
Łomna Dolna

GRONO PEDAGOGICZNE, MACIERZ SZKOŁY I PRZEDSZKOLA WRAZ Z PZKO W ŁOMNEJ DOLNEJ SERDECZNIE ZAPRASZAJĄ NA

BAL SZKOLNY

Wenecki

21 STYCZNIA 2023 o godzinie 19.00
PENZION BESKYDKA

MASKI WENECKIE MILE WIDZIANE

W programie:
DJ Bartnicki
ZPiT Bystrzyca
Tombola

W „piekle" zapraszamy na:

alkohole i drinki podawane przez profesjonalnego barmana, wypieki domowe, korki, chlyb ze szmolcym

W cenie biletu 400 Kcz kolacja, barszcz, powitalne przekąski i drink.
Rezerwacja biletów pod nr tel. 722 944 227

Czytanie czyni cuda

W poniedziałek 14 listopada w naszej szkole i przedszkolu odbyło się spotkanie dla rodziców z dziećmi z panią Ewą Katrušák w ramach projektu „Czytanie dzieciom czyni cuda“. Wydarzenie podzielono na dwie części. Program dla dzieci przygotowali aktorzy Sceny Lalek Bajka. Pokazali dzieciom, jak książka połączona jest z teatrem i jak na podstawie książki tworzy się scenariusz. Podczas spotkania dzieci zapoznały się z teatrem cieni i ilustracji czy lalkami. Był fragment Pinokia, Czerwonego Kapturka i opowieść „Szukając Marudka” Teatrzyku Kamishibai. W tym samym czasie rodzice oraz pedagodzy spotkali się z Ewą Katrušák, która poprowadziła wykład na temat czytania dzieciom.

Grono Pedagogiczne

Mikołaj w naszej szkole!

Na ten dzień ze szczególną niecierpliwością czekały nasze dzieci, czyli dzieci przedszkola i szkoły. Cóż to była za radość i jakie emocje… Dzieci na powitanie zaśpiewały swojemu gościowi specjalnie przygotowane piosenki: „I ty możesz zostać świętym Mikołajem” Arki Noego i inne kolędy. Po krótkiej rozmowie, nadeszła długo oczekiwana chwila – rozdawanie prezentów. Wszystkie grzeczne dzieci otrzymały upominki. Była to również niezwykła okazja do zrobienia sobie pamiątkowego zdjęcia ze Świętym Mikołajem. Kiedy wyjątkowy gość wyruszył w dalszą drogę, dzieci rozpakowywały swoje paczki, w których znaleźli ciekawe pluszaki i ulubione słodycze. Wszystkim bardzo podobały się prezenty! Mikołajki to jedno z najwspanialszych świąt w roku, nie tylko dla dzieci. Dziękujemy!!!

Grono Pedagogiczne

Blíží se nám plesová sezóna
Proto nezapomeňme!!!

POŽÁRNÍ BEZPEČNOST NA AKCÍCH S VĚTŠÍM POČTEM OSOB

Nový rok a zimní období je čas, kdy nastává období plesů a jiných velkých společenských událostí. Organizátoři a provozovatelé plesů by však v žádném případě neměli zapomínat na kvalitní zabezpečení požární bezpečnosti.

Každá akce, ať už se jedná o kulturní, společenskou nebo sportovní, se může konat jen ve stavbách, které jsou k takovému účelu určeny, tj. ve stavbách, pro které byl při jejich projektování a realizaci řešen a zabezpečen dostatečný počet a kapacita únikových cest a další požadavky požární bezpečnosti, a které byly pro pořádání takových akcí zkolaudovány stavebním úřadem.

V průběhu akce jsou organizátoři popř. provozovatelé mimo jiné povinni zabezpečit především dostatek trvale volných a otevřených únikových východů, dbát na jejich označení, mít dostatek hasebních prostředků, proškolené preventivní požární hlídky a pořadatele (u akcí nad 200 osob) apod. V žádném případě nesmí být počet účastníků akce větší, než je kapacita sálu uvedená v projektové dokumentaci. Organizátor je také povinen nezahajovat akci při zjištění nedostatků v dodržování podmínek požární bezpečnosti, které nelze odstranit před jejím zahájením. Povinností organizátora je rovněž akci přerušit nebo i ukončit při bezprostředním nebezpečí vzniku požáru a zejména v případě, že je znemožněn únik nebo evakuace osob. Nelze zapomínat ani na to, že povinností organizátorů je rovněž odpovídajícím způsobem a v potřebném rozsahu seznámit účastníky akce i účinkující se stanovenými opatřeními k zabezpečení požární ochrany, zejména s vysměrováním únikových cest, označením únikových východů, popřípadě vyznačením zákazů kouření nebo kuřáckých koutků, umístěním hasicích přístrojů apod. Účastníci akce jsou povinni stanovené pokyny respektovat.

Pozor je rovněž třeba dát na výzdobu sálu, zejména na hořlavé materiály zavěšené pod stropem. Takové materiály mohou v případě zapálení odkapávat nebo přímo hořící odpadávat na unikající osoby. Pokud se tedy ples koná v prostoru určenému ke shromažďování osob (tato skutečnost vyplývá z projektové dokumentace), pak nad místy kudy unikají osoby a v celém podhledu a prostoru pod stropem shromažďovacího prostoru nesmí být použity hořlavé látky nebo látky, které při hoření odpadávají nebo odkapávají.

Všechny povinnosti organizátorů akcí s větším počtem osob (ve většině případů jde o účast více než 200 osob) jsou kromě zákona č. 133/1985 Sb., o požární ochraně, ve znění pozdějších předpisů, a vyhlášky č. 246/2001 Sb., o stanovení podmínek požární bezpečnosti a výkonu státního požárního dozoru ve znění vyhlášky č. 221/2014 Sb., také v Nařízení Moravskoslezského kraje č. 4/2006, kterým se stanoví podmínky k zabezpečení požární ochrany při akcích, při kterých se zúčastňuje větší počet osob a dále rovněž v obecně závazných vyhláškách obcí.

Chraňte život a zdraví sebe a svých blízkých.

Preventista SDH
Tomicová Kinga

SDH Dolní Lomná 2022

Letošní rok byl pro Sbor dobrovolných hasičů v Dolní Lomné velice úspěšný. Na straně příjmů nám hodně pomohly dotace z Moravskoslezského kraje (80.000,-Kč), Národní sportovní agentury (57.420,-Kč), OÚ Dolní Lomná (10.000,-Kč) a MŠMT (7.416,-Kč). Další nemalé příjmy byly z prodejních akcí a sponzorských darů. Celkem se sbor v letošním roce zúčastnil, anebo pořádal 9 akcí (všechny ziskové). Veškeré kroky sboru řídil 9-ti členný výbor sboru, který se scházel každý měsíc.

Sbor letos investoval do rekonstrukce požární stříkačky pro mladé hasiče (115.000,-Kč), výstrojních prvků členů sboru, vybavení pro mladé hasiče, vybavení do prodejních stánků a dalších různých položek.

Doba se mění a proto aktuální prioritou je mládež, která pod vedením Radoslava Žižky čítá 29 členů do 18 let. Výsledky jsou skvělé a věřím, že díky skvělému vedení Radoslava Žižky a nové PS16 budou ještě lepší. Naše sportovní družstvo dospělých pod vedením Marka Szkandery dokázalo, že v Jablunkovském okrsku nemá konkurenci.

Je nutno poděkovat všem členům a po již uvedeném vedoucím mládeže děkuji Martinovi Tomicovi, za vedení JSDH, Martinovi Szotkowskému za organizaci akcí a všem členům výboru za aktivní přístup.

Dále děkujeme novému i starému vedení obce Dolní Lomná za skvělou spolupráci.

Velkou událostí sboru bylo udělení ceny Jablunkova pro dlouholetého starostu a aktivního náměstka Jana Gorzolku za celoživotní práci v oblasti hasičů. Gratulujeme.

Na závěr chci pozvat všechny občany Dolní Lomné, kteří by měli zájem být členy SDH, aby se přihlásili a možná i doplnili výbor, ať má více členů z Dolní Lomné.

Přeji všem krásné a klidné vánoční období. Do nového roku jen to nejlepší a všem členům SDH Dolní Lomná mnoho energie do příštího roku.

Za SDH Dolní Lomná Marek Przepiora,
starosta sboru

INZERCE

PRODEJ VÁNOČNÍCH KAPRŮ

PRODEJ TŘEBOŇSKÝCH KAPRŮ

DNE: 22.12.2022 U LOMŇANSKÉHO MUZEA

od 9:00 do 16:30 hodin

Kapry zabíjíme, stahujeme, kucháme…

Fa Petr Krause

Revize spalinové cesty se provádí

- před uvedením nové spalinové cesty do provozu nebo po každé stavební úpravě komínu,
- při změně druhu paliva připojeného spotřebiče paliv,
- před připojením spotřebiče paliv do nepoužívané spalinové cesty,
- před výměnou spotřebiče paliv s výjimkou výměny spotřebiče stejného druhu, typu, provedení a výkonu za podmínky, že způsobilost spalinové cesty je potvrzena zprávou o provedení čištění a kontroly spalinové cesty,
- po komínovém požáru, nebo
- při vzniku trhlin u používané spalinové cesty, jakož i při důvodném podezření na výskyt trhlin u používané spalinové cesty.

Revizi spalinové cesty provádí oprávněná osoba, která je současně revizním technikem spalinových cest ve smyslu zákona o uznávání výsledku dalšího vzdělávání (dále jen „revizní technik spalinových cest“).

Revizní technik spalinových cest předá objednateli neprodleně, nejpozději do 10 pracovních dnů ode dne provedení revize, písemnou zprávu o revizi spalinové cesty.

Vypalování komína

Nelze-li spalinovou cestu vyčistit běžným způsobem, lze provést čištění komínu odolného proti vyhoření sazí vypalováním.

Vypalování komínu smí provádět pouze oprávněná osoba.

Jak se zachovat při požáru v komíně

- snažte se jednat v klidu a s rozvahou,
- co nejdříve oznamte požár na tísňovou linku 150 nebo 112,
- pokud je to možné, omezte přístup vzduchu do spotřebiče (komína) např. uzavřením vzduchové klapky u kotle,
- urychleně **odstraňte veškerý hořlavý materiál z blízkosti komínového tělesa,**
- **požár v komíně nikdy nehaste vodou!** (komín by popraskal nebo by dokonce mohlo dojít k výbuchu),
- v případě požáru komínu haste shora suchým pískem. Zkuste obhodit vnitřní stěny komínového tělesa malým množstvím písku po lopatkách; můžete použít i práškový hasicí přístroj,
- Pozor! Při použití většího množství písku může dojít k roztržení komína nebo při jeho zasypání až po sopouch k natlakování kouřovodu a k jeho výbuchu, případně i k výbuchu tepelného spotřebiče.

Zanedbanou údržbou komínu zvyšujete možnost vzniku požáru.

Hasičský záchranný sbor Moravskoslezského kraje

Komíny a kouřovody

Bezpečný provoz komínů, kouřovodů a spotřebičů paliv

Hasičský
záchranný sbor
Moravskoslezského kraje
Výškovická 40
700 30 Ostrava-Zábřeh

www.hzsmsk.cz

Všeobecně

Provoz spalinové cesty se považuje za vyhovující z hlediska ochrany zdraví, života nebo majetku osob, jestliže se čištění, kontrola a revize spalinové cesty provádí způsobem podle zákona č. 133/1985 Sb., o požární ochraně, ve znění pozdějších předpisů.

Lhůty čištění a kontrol, způsob čištění spalinové cesty a způsob kontroly spalinové cesty stanoví prováděcí právní předpis (vyhláška č. 34/2016 Sb., o čištění, kontrole a revizi spalinové cesty).

Fyzická osoba je povinna počínat si tak, aby při provozu komínů a spotřebičů paliv nedocházelo ke vzniku požáru!

Obecné zásady

Zanedbaná údržba komína, kouřovodu a spotřebiče paliv, nebo i malé nečistoty v komíně mohou snadno způsobit velké nepříjemnosti. Ať již dlouhodobé žhnutí a následné plamenné hoření, nebo otravu obyvatel domu jedovatým oxidem uhelnatým.

Abyste předešli těmto nepříjemnostem, dodržujte základní pravidla:

- instalujte a používejte pouze schválené typy spotřebičů paliv,
- dodržujte návod výrobce, popř. návod technicky nebo funkčně srovnatelného druhu a typu spotřebiče,
- objednejte si kominickou firmu a umožněte ji provést kontrolu a čištění spalinových cest a spotřebičů paliv,
- zajistěte volný přístup ke komínům a jejich čistícím zařízením,
- odstraňte závady zjištěné při kontrole nebo čištění spalinové cesty a spotřebiče paliv (do doby odstranění závad nepoužívejte spalinové cesty a spotřebiče paliv),
- před zahájením topné sezóny pečlivě zkontrolujte řádné upevnění kouřovodu a zda není spotřebič paliv nebo kouřovod poškozený.

Kontrola a čištění spalinové cesty

- Kontrolu příp. čištění spalinové cesty provádí osoba, která je držitelem živnostenského oprávnění v oboru kominictví (dále jen „oprávněná osoba").
- Kontrola spalinové cesty se provádí po jejím vyčištění, posouzením, zda např. stav odpovídá technickým požadavkům, zda provoz spalinové cesty zajistí, aby byly spaliny bezpečně odvedeny do ovzduší, zajištění volného a bezpečného přístupu ke spalinové cestě a k jejím vymetacím a vybíracím otvorům atd.
- Čištění spalinové cesty se provádí odstraněním pevných látek, usazenin a nečistot ze spalinové cesty a jejích komponentů.

U spotřebičů na pevná paliva do jmenovitého výkonu 50 kW včetně lze provádět čištění používané spalinové cesty svépomocí.

Hasičský záchranný sbor Moravskoslezského kraje však i přesto doporučuje spolehnout se na odborníky – oprávněné osoby.

Oprávněná osoba předá objednateli služby neprodleně, nejpozději do 10 pracovních dnů ode dne provedení čištění nebo kontroly spalinové cesty, písemnou zprávu o provedeném čištění nebo kontrole spalinové cesty. Pokud právnická nebo podnikající fyzická osoba provede čištění spalinové cesty svépomocí, učiní o tom písemný záznam.

Lhůty čištění a kontrol spalinové cesty

Výkon připojeného spotřebiče	Činnost	Druh paliva připojeného spotřebiče paliv				
		Pevné		Kapalné		Plynné
		Celoroční provoz	Sezónní provoz	Celoroční provoz	Sezónní provoz	
do 50 kW včetně	Čištění spalinové cesty	3 x za rok	2 x za rok	2 x za rok	1 x za rok	1 x za rok
	Kontrola spalinové cesty	1 x za rok		1 x za rok		1 x za rok
nad 50 kW	Čištění a kontrola spalinové cesty	2 x za rok		1 x za rok		1 x za rok

Vysvětlivky a výjimky:

- Za sezónní provoz se považuje provoz spalinové cesty po dobu nepřesahující v součtu 6 měsíců v kalendářním roce.
- **Spalinová cesta pro odvod spalin od spotřebiče na pevná paliva sloužícího k přípravě pokrmů jako poskytované stravovací služby se čistí a kontroluje nejméně jedenkrát za dva měsíce.**
- Ve stavbě pro rodinnou rekreaci se čištění provádí nejméně jedenkrát ročně a kontrola nejméně jedenkrát za dva roky.
- Spalinová cesta pro odvod spalin od kondenzačního spotřebiče na plynná paliva se čistí a kontroluje nejméně jedenkrát za dva roky.

Dopravní nehoda – volání na tísňovou linku

Mimo základní údaje – **co se stalo, kde se to stalo a kdo volá**, jsou pro správné rozhodnutí operátora tísňové linky důležité další informace:

- zda je někdo zraněn,
- zda je nutno vyprostit postižené osoby,
- zda z dopravních prostředků něco nevytéká,
- přesné místo dopravní nehody – ve kterém směru komunikace se dopravní nehoda stala, pokud lze zjistit, tak číslo komunikace, popř. na kterém kilometru, u které odbočky apod.

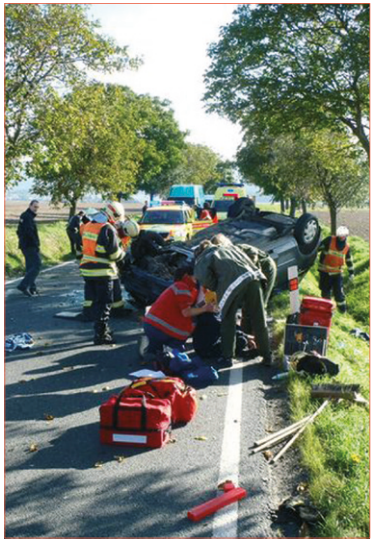

Vozidla určená k zásahu

AUTOMOBILOVÝ ŽEBŘÍK AZ 30 EPAS
CAMIVA MERCEDES ECONIC
je určen k záchraně osob z výškových budov a k hašení požáru nebo k jiným technickým zásahům ve výškách. Výškový dosah koše je 30 m, což umožňuje přístup do běžných osmipodlažních budov.

CAS 20 MERCEDES ECONIC
svými jízdními vlastnostmi a parametry je toto vozidlo předurčeno k zásahům v městské zástavbě. Vozidlo je možno použít jak při požáru, tak při všech ostatních typech technických zásahů.

Kdo zná čísla tísňová, pomoci se dovolá!

Hasičský záchranný sbor Moravskoslezského kraje

Voláme hasiče

Kdy a jak přivolat pomoc

Hasičský
záchranný sbor
Moravskoslezského kraje
Výškovická 40
700 30 Ostrava-Zábřeh

www.hzsmsk.cz

Všeobecně

Každý z nás se může dostat do situace, kdy se stane svědkem nebo přímým účastníkem nějaké události, která ohrožuje naše zdraví, život, majetek nebo bezpečnost. Jak se zachovat v tomto okamžiku, kdy je třeba přivolat pomoc?

Telefonní čísla tísňového volání

150 Hasiči
155 Zdravotnická záchranná služba
156 Městská (obecní) policie
158 Policie ČR
112 Jednotné evropské číslo tísňového volání

Kdy a které číslo volat?

Doporučujeme volat složku, které se vzniklá událost nejvíce týká, tím urychlíte vyřízení dané situace.

- **150 Hasiči** – požár, výbuch, živelná pohroma, únik nebezpečné látky, technická havárie, vyproštění osob, atd.
- **155 Zdravotnická záchranná služba** – náhlé ohrožení života nebo zdraví osob
- **156 Městská (obecní) policie** (pokud je zřízena) – vandalismus, drobná kriminalita, špatné parkování ohrožující bezpečnost, rušení nočního klidu, atd.
- **158 Policie ČR** – krádež, násilí, nález mrtvé osoby, dopravní nehoda, nález podezřelého předmětu, atd.
- **112 Jednotné evropské číslo tísňového volání** – všechny složky integrovaného záchranného systému. Při závažnějších mimořádných událostech, potřebujeme-li pomoc více složek, pro cizince možnost hovořit i běžnými světovými jazyky.

Při volání na tísňovou linku

- snažte se zachovat klid a rozvahu,
- rozmyslete se, co chcete říct a hovořte srozumitelně,
- uveďte, **CO** se stalo, popis události (např. požár v bytě, dopravní nehoda, únik nebezpečných látek),
- **KDE** se to stalo, pokud možno přesnou adresu, včetně města nebo popisu místa události, všímejte si orientačních bodů v okolí (např. obchodní dům a okolí popište),
- **KDO** volá (uveďte své jméno a kontakt, číslo telefonu, ze kterého voláte).

Nikdy nezavěšujte, dokud Vás k tomu operátor tísňové linky nevyzve (potřebuje např. upřesnit informace o Vámi nahlášené mimořádné události).

Integrované bezpečnostní centrum Moravskoslezského kraje.

Volání na tísňová čísla je bezplatné. V případě potřeby se nebojte na tísňovou linku telefonovat. Avšak zneužití tísňové linky je trestné!!! Zneužíváním tísňové linky mohou být blokovány hovory dalších občanů, kteří potřebují pomoc.

Při volání na čísla tísňového volání je nutno uvádět u adresy místa mimořádné události i obec, protože všechny tyto hovory v Moravskoslezském kraji jsou směrovány na Integrované bezpečnostní centrum v Ostravě.

Kamerový dohled města Ostravy.

Zásada:
Po prvotním oznámení, co se stalo, odpovídejte stručně a jasně na dotazy operátora tísňové linky. Nic neurychlíte, když všechny informace vychrlíte během několika sekund!

Klub důchodců hodnotil svou činnost

Výroční členská schůze klubu důchodců obce Dolní Lomná se konala 18.11.2022 v hotelu Pod Akáty. Předseda přivítal všechny přítomné, zvlášť novou starostku Evu Sikorovou a ostatní hosty.

Minutou ticha pak všichni uctili památku našich zemřelých členů klubu, kteří nás navždy opustili.

P. Sikora zhodnotil celoroční činnost klubu. Poděkoval všem členům výboru, zaměstnancům OÚ v čele s bývalou p. starostkuou Renatou Pavlinovou, zaměstnancům hotelu Pod Akáty, místnímu PZKO za umožnění a poskytnutí prostoru v domu PZKO a všem, kteří na veškeré akce, upekli koláče, nebo přispěli místo koláčů finančním darem.

Zprávu o hospodaření, pak předložila členské základně p. Věra Soblahovská – naše pokladní.

Paní Katka Sikorová seznámila přítomné o pořádaných akcích v příštím roce 2023, kde se členové mohli v diskusi vyjádřit.

Poté se představila členům nová starostka Eva Sikorová, která přislíbila pomoc při řešení a organizaci různých požadavků nás důchodců.

Personál hotelu připravil velmi chutné pohoštění, po kterém pak následovala volná zábava.

Výbor klubu důchodců přeje všem členům pohodové Vánoční svátky, hodně zdraví a pohody, abychom tu nelehkou dobu přežili a vždy se mohli setkávat na plánovaných akcích v roce 2023.

M. Sikora, předseda důchodců

TRUHLÁŘSTVÍ

Michalik a syn, s. r. o.

výrobce nábytku

Zakázková výroba z masívu a lamina, okna, dveře, kuchyňské linky, schodiště, obklady aj.

TRUHLÁŘSTVÍ MICHALIK A SYN S.R.O.

739 92 Návsí č. 251 ≈ IČ 10716211 ≈ DIČ: CZ10716211

truhlarstvinavsi@gmail.com

www.truhlarstvi-michalik-a-syn-s-r-o-2.webnode.cz

603 267 486, 739 225 708

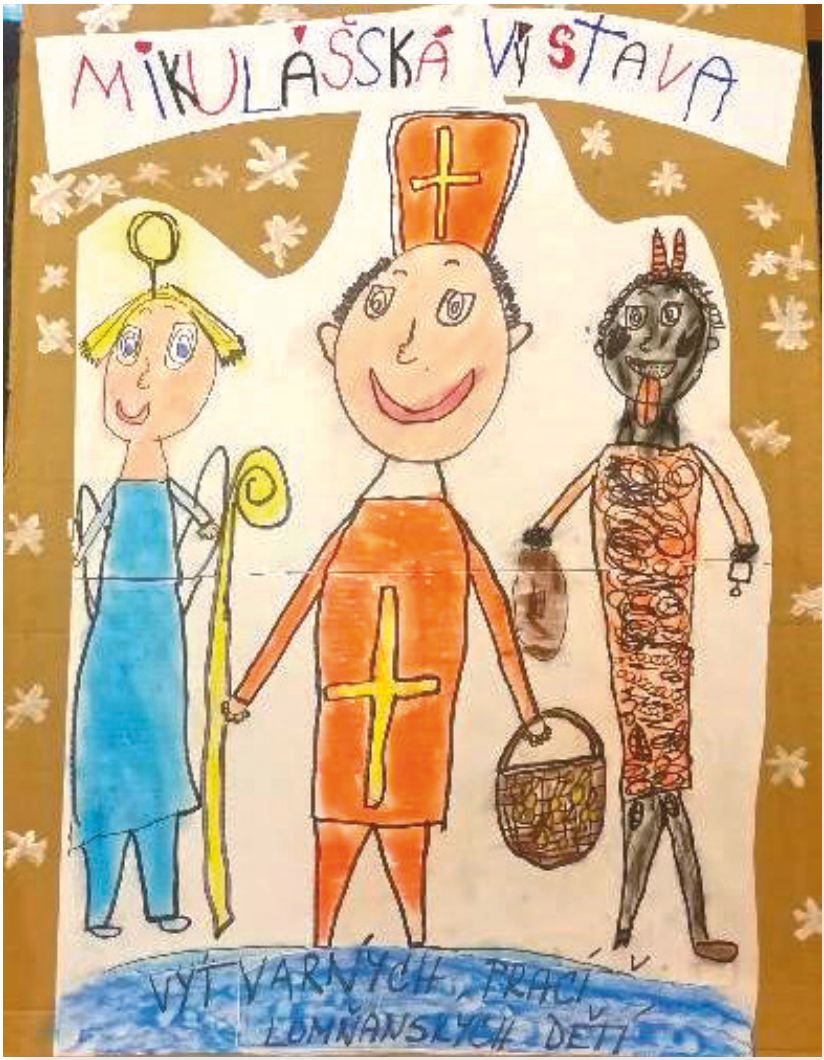

ZVEME VŠECHNY, MALÉ I VELKÉ,

NA VÝSTAVU PRACÍ NAŠICH DĚTÍ

V LOMŇANSKÉM MUZEU, DO 2.2.2023

Blahopřejeme jubilantům narozeným v měsíci prosinci.

Składamy życzenia solenizantom urodzonym w grudniu.

Dolní Lomná 12/2022 – vydává Obecní úřad Dolní Lomná, tel. 558 357 411, 558 358 720, jako pravidelný informační servis občanům. Reg. číslo MK ČR E12308. Odpovědná osoba: Eva Sikorová. Grafická úprava a tisk: KLEINWÄCHTER holding s.r.o., www.tiskarnaklein.cz